

**TEST:**  
**Is de beperkte samenlevingsovereenkomst voor ons geschikt?**

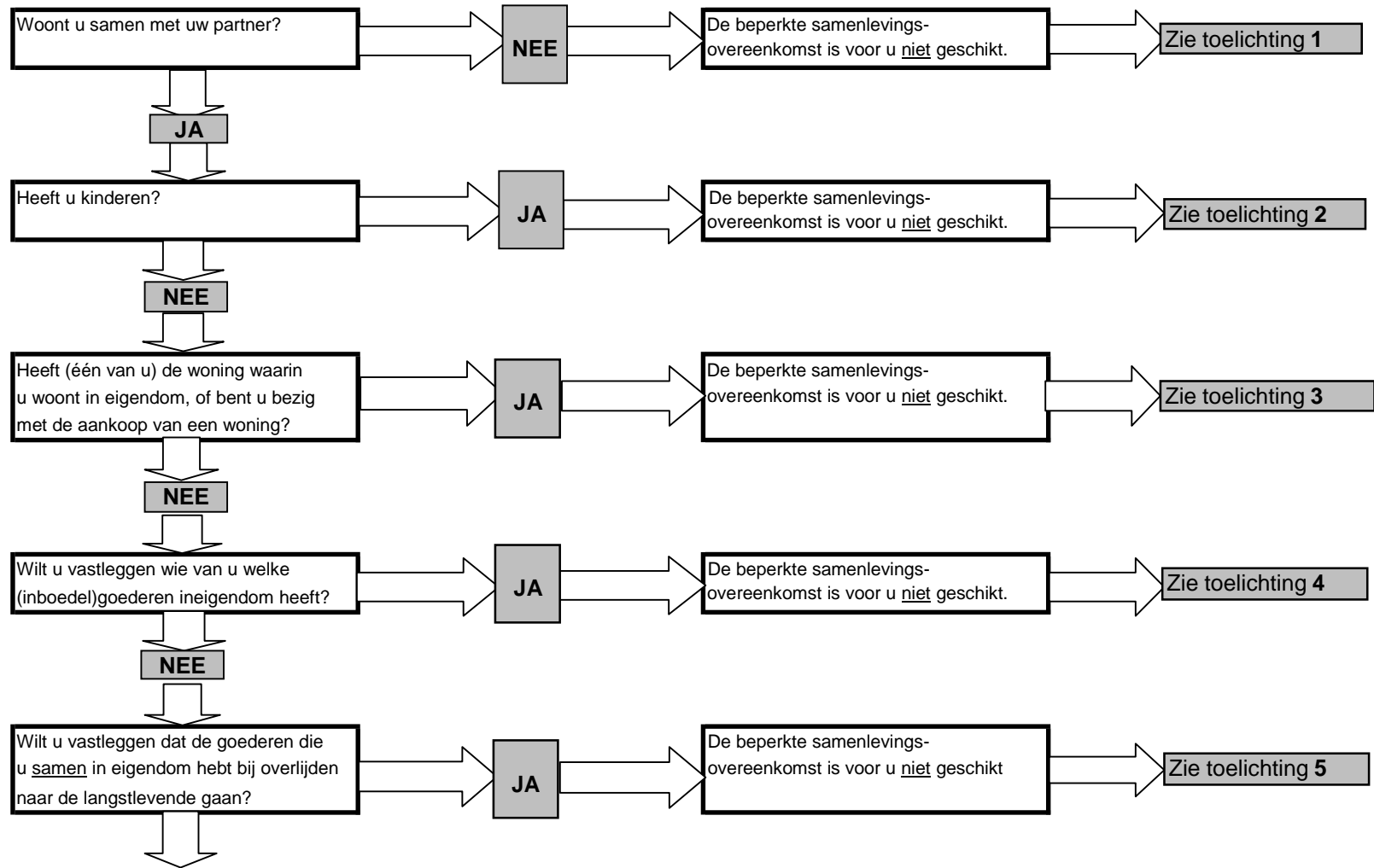

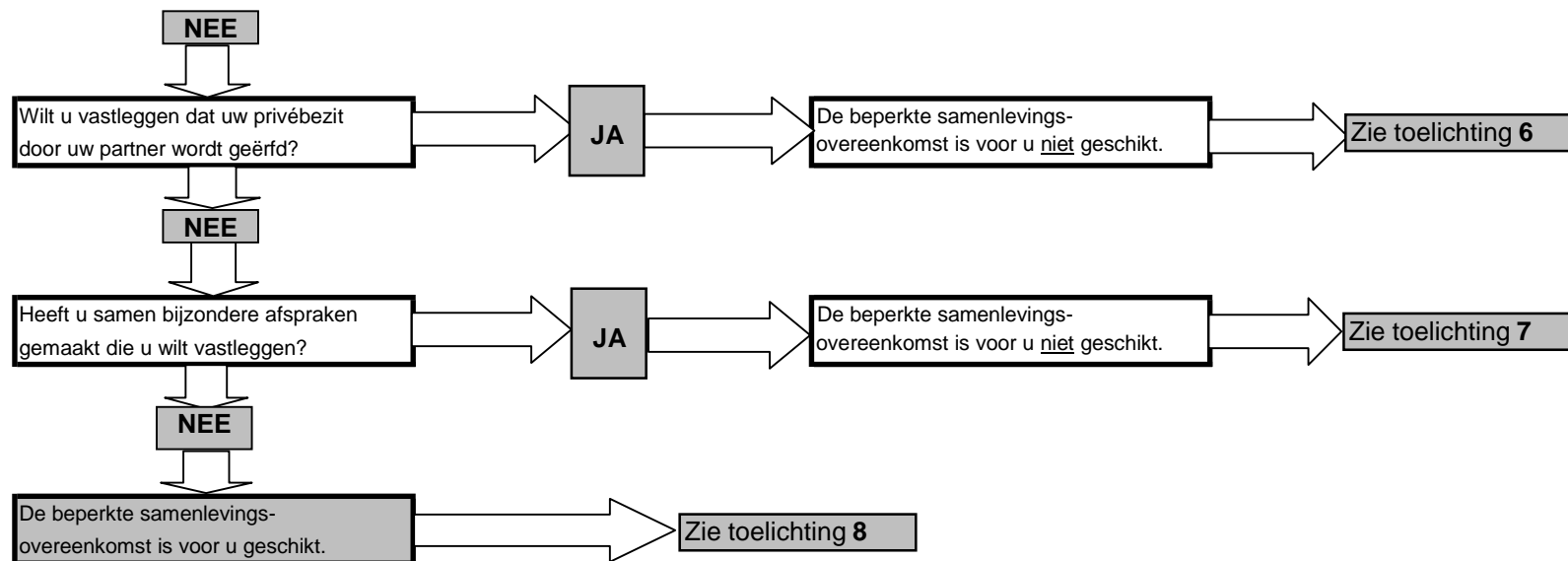

Getekend te \_\_\_\_\_

op \_\_\_\_\_

## TOELICHTING

- 1.** De beperkte samenlevingsovereenkomst is alleen voor u geschikt als u op dit moment samenwoont met uw partner én staat ingeschreven op hetzelfde adres in de Gemeentelijke Basisadministratie bij de gemeente. Als u in de toekomst *gaat* samenwonen, kunt u wel alvast een uitgebreidere overeenkomst laten opstellen. Een groot deel van de regelingen in de overeenkomst (waaronder de partnerfaciliteiten van het ABP) zullen pas in werking treden nadat u feitelijk bent gaan samenwonen (als bewijs hiervoor geldt inschrijving op hetzelfde adres in de Gemeentelijke Basisadministratie bij de gemeente).
- 2.** De samenlevingsovereenkomst heeft niet tot gevolg dat de goederen bij uw overlijden toekomen aan uw partner. Indien u geen andere regeling treft (of heeft getroffen) zijn alleen uw kinderen uw erfgenamen. In een testament kunt u ook uw partner tot erfgenaam benoemen en een passende regeling maken voor de langstlevende van uw beiden. Dit is zeker belangrijk indien u een woning in eigendom hebt (zie ook punt 3).
- 3.** Om te bereiken dat de langstlevende in de woning kan blijven wonen na overlijden van een van u beiden is de beperkte samenlevingsovereenkomst niet toereikend. Indien u de woning samen in eigendom hebt en u geen kinderen hebt, kunt u door middel van het opstellen van een uitgebreide samenlevingsovereenkomst bereiken dat de langstlevende van u beiden volledig eigenaar wordt van de woning. Ingeval u kinderen hebt is ook een uitgebreide overeenkomst alléén niet toereikend. Wij raden u dan aan een beperkte samenlevingsovereenkomst of een uitgebreide samenlevingsovereenkomst samen met testamenten te laten opstellen. Ingeval één van u beiden eigenaar is van de woning, zal hij/zij een regeling in zijn/haar testament moeten opnemen om te bereiken dat de ander na zijn/haar overlijden in de woning kan blijven wonen. Ook ingeval een van u beiden meer eigen geld heeft geïnvesteerd in de gemeenschappelijke woning is het mogelijk om in een uitgebreide samenlevingsovereenkomst vast te leggen dat diegene zijn investering terugkrijgt, bijvoorbeeld bij verkoop van de woning en bij het einde van de relatie.
- 4.** In de beperkte samenlevingsovereenkomst staat niets over de (inboedel)goederen die ieder van u of u samen in eigendom hebt. Indien u bijvoorbeeld wilt vastleggen welke goederen privé-eigendom zijn en welke goederen gemeenschappelijk eigendom zijn, dient u een uitgebreide samenlevingsovereenkomst op te laten stellen. Ook indien u uitdrukkelijk wilt vastleggen dat alle goederen gemeenschappelijk zijn. Bij overlijden, verbreking van de relatie en faillissement van een van de partners is het van belang om te weten van wie welke goederen zijn.
- 5.** Indien u wilt vastleggen dat de goederen die u samen in eigendom hebt (bijvoorbeeld de woning, de inboedelgoederen en het saldo van een en/of rekening) bij overlijden van een van u beiden naar de langstlevende gaan, dient u een uitgebreide samenlevingsovereenkomst te laten opstellen of een testament te maken. Indien u kinderen hebt, zult u, om te voorkomen dat de kinderen de samenlevingsovereenkomst aantasten, naast een samenlevingsovereenkomst ook testamenten moeten maken.

6. Zonder testament bent u op grond van de wet geen erfgenamen van elkaar. Indien u geen kinderen hebt, zijn uw erfgenamen uw ouders, broers en zusters. Zij erven na uw overlijden uw privé-goederen. U kunt dit voorkomen door het opmaken van een testament.
7. Ingeval u bijzondere regelingen wilt vastleggen (bijvoorbeeld alimentatie, het vastleggen van een schuld die de ene partner op de ander heeft, enzovoort) dient u een uitgebreide samenlevingsovereenkomst te maken. De beperkte samenlevingsovereenkomst is hiervoor niet de aangewezen vorm.
8. Volledigheidshalve wijzen wij u erop dat de beperkte samenlevingsovereenkomst een zeer beperkte overeenkomst is. Het doel van deze overeenkomst is om in aanmerking te komen voor de partnerfaciliteiten van het ABP, zoals in de bijlage omschreven. In de overeenkomst is alleen een regeling opgenomen over de kosten van de huishouding, het partnerpensioen en de wijze van beëindiging van de overeenkomst. Zoals u in de bovenstaande toelichtingen kunt lezen, kan het verstandig zijn om ook andere regelingen te treffen. Wij raden u aan om in ieder geval één keer in de 5 jaar te bekijken of de overeenkomst nog wel voldoet aan uw persoonlijke situatie. Indien uw persoonlijke situatie wijzigt, kan het verstandig zijn om de overeenkomst te wijzigen en/of aan te vullen met testamenten.

*Indien u vragen of opmerkingen heeft naar aanleiding van deze tekst of de bijgaande informatie kunt u contact opnemen met de VBM (mevrouw H. van der Boon, telefoonnummer 070-3155111, e-mailadres: [h.vanderboon@mijnvbm.nl](mailto:h.vanderboon@mijnvbm.nl)) of met BolscherBrugDeijl Notarissen, telefoonnummer: 033-46 70 700, e-mailadres: [info@bbdnotarissen.nl](mailto:info@bbdnotarissen.nl).*

*Op de website van de VBM ([www.vbm.info](http://www.vbm.info)) en de website van BolscherBrugDeijl Notarissen ([www.bbdnotarissen.nl](http://www.bbdnotarissen.nl)) vindt u een overzicht van de meest gestelde vragen met antwoorden.*